（第一種郵便物認可）　昭和十七年一月十二日　土曜日（日曜休刊）　第一万五千四百九十八號　（一）

夕刊 臺灣日日新報

一月二十七日　一部定價三錢

スマトラ、爪哇方面 帝國潛水艦の活躍

敵船十三隻（八萬八千噸）を擊沈

【東京發同盟至急報】大本營發表（二十七日午前十時）

帝國潛水艦は、スマトラ、ジャワ方面に活躍し二十二日までに敵船十三隻計八萬八千噸を擊沈せり、擊沈敵船左の通り

一萬五千噸級一隻（大型武裝商船）八千噸級三隻（油槽船、商船、貨物船各一）五千噸級一隻（輸送船、貨物船各一）四千噸級一隻（商船、貨物船各一）その他五隻（三萬一千噸）

赤道以南に威力發揮

敵國家群に猛然逆封鎖

【東京發同盟】二十七日の大本營發表に依れば、スマトラ、ジャワ方面潛水艦は二十二日までに十三隻八萬八千噸を擊沈するに成功した、擊沈には開戰二個七千噸の大洋汽船上でアングレー、レキントンの巨艦を始め、今又新鋭を誇った最優秀艦においての帝國潛水艦の活躍實に目覺ましきものがあり、その赤道以南に於ける威力發揮は敵國家群をして驚倒せしめつゝある

馬來、レンギを占領

ジョホール水道へ五十粁

【マレー前線○○二十七日發同盟】西海岸進擊部隊はバトパハ方面より退却中の敵を陸處に擊破しつつ二十六日午後八時ジョホール水道に約五十粁のレンギを占領した

陸鷲蘭貢を空襲

敵機と空中戰、十機擊墜

【○○基地二十七日發同盟】蘭印ラングーン攻略の爲ボルネオ島の中部バリックパパンに陸軍航空機大中隊からなる同地攻略の南方ジャワ作戰部隊ボルネオ島の根據地ラバヤの飛行場に對し連日連夜に亘り猛烈な攻撃を行つたといふのは他々の帝國航空隊に譲るとして、日本軍が空爆の威力を如何に發揮したかを物語る一例として二十六日午後ラバヤの飛行場に對し攻撃を加へたものであるが、この時敵は日本軍の來襲を豫期してゐたものゝ如く、ラバヤ飛行場の上空には約三十機の戰鬪機が待ち構へてゐたが、我が戰鬪機隊は之等敵機を悉く地上に撃墜し、更に地上施設に對し徹底的な爆撃を加へ、敵機の飛行場使用を不可能ならしめた

【○○基地二十七日發同盟】蘭印ラングーン飛行場の敵航空部隊は二十四日未明ボルネオ島の中部バリックパパンに陸軍航空部隊の一部を以て敢行した急襲に際し、敵は全く不意を打たれ、地上に在つた敵機は殆んど全部撃破炎上せしめ、殘存機は悉く退避して了つた、この時我が戰鬪機隊は敵の退避機を追撃して更に數機を撃墜した、この日我が方の損害は僅かに數機に過ぎなかつた

軍事費追加豫算案 衆議院を通過す

貴族院も即決可決 廿九日成立せん

【東京發同盟】二十七日の衆議院本會議は午前十時四分開會、直ちに昨二十六日の豫算委員會に於ける審議經過の報告を聽いた、次いで政府提出の軍事費追加豫算案を上程、大藏大臣賀屋興宣氏より提案理由の説明があつた、賀屋大藏大臣は先づ今次の大東亞戰爭の眞意義を明かにし、大東亞戰爭完遂の爲國家總力を擧げて戰爭遂行に必要な軍需産業の確立に邁進しなければならぬ

鈴木企畫院總裁 消費分配關係を增産關係に轉換することが出來た過渡期であり生産と物資の不可分性を認め增産に努力すると共に配給消費の適正に努め大東亞戰爭完遂の一點に國家の總力を集中したい

河野氏 中小商工業者の整理統合促進問題に關聯して、轉業に關する問題は非常に重大であるからなほ今一層研究したい

鈴木總裁 同感である、國民轉業の問題は非常に重大であるからなほ今一層研究したい

河野氏 轉業といふやうな消極的な言葉は使はずむしろこれにより積極的な産業を興へる、といふ施策されたい、南方進出の點から重要視されたい

鈴木總裁 南方進出者の獎勵方針は愛護する、殊に民族との接觸を通じ南方民族の指導者たる地位に立たしめたい

河野氏 一、割當事務局、關係官廳、指導者の如きは、なるべく多人數を避けて能率を擧げよ

鈴木總裁 御趣旨の點は充分考慮する

河野氏 一、軍需品の生産擴充に關しては地の生產力並に原料資材の點から綜合的に檢討されたい、從つて數字的に確實なものを提出されたい

敵中突破十數時間
殲滅戰に輝く殊勳
皇軍勇士の盡忠美談

敵彈のため「萬歲」と叫びつつ壯烈な戰死を遂げた二、〇〇〇餘名の英靈に一拜を捧げた一、〇〇〇餘名の勇士等氏（略）は二十一日開催された部の戰火祭のため關部に一拜を捧げたが祖先の靈前を拜うに拜し得ず感激を新たにした

桃園神社の縣社御昇格陳情【新竹電話】新竹州桃園神社は從來無格縣社であるが此度縣當局並に氏子總代の間に熱心なる協議が重ねられ「皇紀二六〇〇年」を期し縣社に昇格方陳情書を提出することとなつた

鬼神も哭く

【マレー前線○○二十日發同盟】マレー同軍の大攻勢により我が戰線擴張の爲に敵兵四十五師を相手戰線した勇士に輝くその殊勳の數々は敵中突破十數時間の間に於ける殲滅戰の際に於ける勇士の盡忠美談である

一、パリスロンの大攻勢において遂に○○部隊は二十日午前九時半頃○○○

臺灣日日新報
日本唯一夕刊共六頁
（明治卅一年五月九日第三種郵便物認可）　昭和十七年一月二十八日（水曜日）　（第二種）

德壓タミン肝油粒
夜間ビオスゼリー
台北藤田本店

マレー西岸に大戰果

敵第四十五旅團全滅

我陸軍部隊赫々の偉勳

【東京發同盟至急報】大本營發表（二十七日午後九時）マレー西海岸方面帝國陸軍部隊が一月二十日バクリ及びパヤフトスロンの戰闘に於て收めたる綜合戰果左の如く我と交戰せし敵獨立第四十五旅團を全滅せし事略確實なり

一、交戰せる敵兵力概計凡三〇八、遺棄死體一八一〇、俘虜一二〇〇、尚俘虜の言によれば敵の旅團長は二十日バクリに於て戰死せり

二、鹵獲品　野砲九、十糎加農砲一、迫擊砲二一、速射砲九、自動砲九、重機關銃四二、輕機關銃一〇九、小銃一三二〇、輕裝甲車二九、自動貨車四〇〇、乘用車一四、地雷一四箱、火焰瓶一〇〇、彈藥其他多數

我損害は戰死一三九（將校九）戰傷一六三（將校一）なり

絶妙の我戰略

【マレー發同盟二十七日發同盟】わがマレー西岸派遣部隊によつて行はれた一連の戰闘（バトン・馬來語で石）攻撃においてわが敵の意圖を看破せる大膽果敢なる作戰は今次マレー作戰における最も絶妙なるものであり、その概要は次の如くである。

地名解說

【東京發同盟】バンジエルマシン＝ボルネオ南部第一の都市で同州の首都、ゴム、米の集散地、陸海空の要衝であり、その飛行場は蘭印攻略の一翼を占めてゐる。人口は約六萬四千三百、戰前蘭領として東南第二十軍のウリンに屬してゐた

サマリンダ＝ボルネオ東岸の重要都市であり重要な資源地でもある。人口は二萬

ナムレア、セラム島の西ブル島（南北約八十里、東西六十里）の東海岸カエリ灣の北岸に位する小邑、陸軍部は最近この地に飛行場を建設し同地において敵潛水艦の活動を封殺しつゝあるが、敵はこれを奪回せんとして激烈なる空中戰を交へつゝあるがわが○○及び○○部隊の精鋭はこの西の開闢部を突破すべく二十七日夕刻より果敢なる攻撃を開始し、かくて敵が最後の拠點とする飛行場の攻略に邁進しつゝある

社說（三）

米の政治支配力早くも崩潰

ヒ島朽ち政治家巣て吾に協力

一、日本の安危に對して隣二國年を交ふること正しく恩誼せる米軍司令官マッカーサーは、開戰後僅か六旬に足らずして敵遠に敗退を續け、いまや機かにバタアン半島の一角に孤塁を保つに過ぎずその運命が旣かはただ時間の問題となつたとき、再建大マニラ市に於ては去る二十六日、日本軍政當局指導者會に於ける行政組織官の任命式が擧行され、ここに比島二千萬百萬の民の中央行政機構及び人事が決定したことは、實に皮肉の欲しとするところばかりでなく、實に比島三百年の歴史にふさはしき歴史的意義あるものといはねばならぬ。

二、而してここに皮肉の注目を浴べる點は、各部行政長官の顧問に於いた人々が、いづれも比島獨立の父祖の係一統の人物を網羅してゐることである。行政長官には就任されたケソン氏が、大統領ケソンの顧問官として曲折以上の努力を有してゐることはいふまでもないとして、大審院長に任ぜられたホセ・ユーロ氏が現にサクライスタ事件辯護人として、又上院議長として大統領オスメニアを援け、戰前の大統領候補者と目されてゐることも、比島の新たな國立長官として皆に信ずるの念を深からしめるものがある。又本次の組閣に於ける比島人閣僚の顧問に任ぜられたキンテン・パレデス氏が副下院議長、元法相として夙に有力なる大物大統領候補と目されてゐることも、比島の新たな國立長官として皆に信ずるの念を深からしめるものがある。又本次の組閣に於ける比島人閣僚の顧問に任ぜられたキンテン・パレデス氏が副下院議長、元法相として夙に有力なる大物大統領候補と目されてゐることも、比島の新たな國立長官として皆に信ずるの念を深からしめるものがある。

三、では何故かくも第一流の人物を擁して傳たか。我にマニラ市は失陷したとしても、マックアーサー大統領ケソンをはじめ政治家が必然にあるといふことに對して亜大統領ケソンをはじめ政治家が必然にあるといふことに對して亜大統領ケソンをはじめ政治家が必然にあるといふことに對して亜

（第三種郵便物認可）　昭和十七年一月二十八日（水曜日）　臺灣日日新報　第一万五千四十八號　（三）

生徒、兒童の零細な醵金で飛行機獻納

臺北州下から　陸海軍に一機つつ

各種團體を目標として呼びかけ更に個人の醵金者にして未だ志願せざるものは即時志願手續をとらしめ又個人は直接一機以上を目標として醵金を申込ましめ本島人側醵金を自少くとも十萬圓に達成する事

その他醵金の醵納につき概略左の如し

田中　島民各公學校本部

醵金額より

商船兵部隊の實現により六百萬圓の醵金が出來た時が來た、本島住民に大感激の火花となつて大いに努力されたい

醵金額の如きは天皇陛下の萬歳を唱して大詔を奉戴した

勝本謹一郎

臺北州總督官房主事

官職の記載

臺北州總督官房主事、臺北市尹、公私立中等學校、國民學校、國語傳習所等の職員は官職名を記載すること

竹田

臺北州警察部長

竹内

臺北市尹

【新竹電話】

新竹廳管内各郡守は二十八日午前十時より管内各學校生徒兒童の醵金を募集するが先づ臺灣神社新社殿の造營費にと一圓以上の醵金を申出でた

志願兵志願を側面から促進

臺北市北門公學校（校長・松山二郎氏）では二十七日午後四時から市民館で

各班に分ち

各班に一名、班副長一名をおいて有機的に活動せしめる

四班を決定した外、校歌志願兵、

インテリー青年〝志願〟

金島に魁け徐先澔君名乘上ぐ

【新竹電話】新竹廳下の青年インテリー層から率先して志願兵の申込をなすものが續出してゐるが、今回新竹市内の有志青年の志願者として、新竹市内の名望家徐木火氏の長男徐先澔君（二四）が志願を決意し、二月一日の陸軍始記念日に際して入營することになつた、君は新竹中學校を昭和十年に卒業、徐家の跡取り息子として相當の地位にあるものであるが、今回の志願兵の決意は、

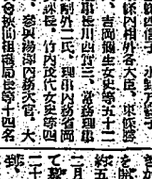

徐先澔君

志願

兵事當局發表の志願者數が發表されて、又となき好機と思ひ我の實現の爲めに國家奉仕レた次第であります、この上は成る可く多くの優秀なるものゝ中に加へて頂きたいと思ひまして、父兄の許可を得て志願した次第であります

勤報青年隊員〝志願〟を申合す

【新竹電話】第三次新竹部隊竹圍實彈射擊場に於ける新竹州下青年團員勤報青年隊員一行二十七日午後一時半新竹驛着、直ちに同射擊場に於て實彈射擊を行ひ午後四時半解散した

臺灣神社新社殿

立柱上棟祭

二月五日古式床しく齋行

ヨイコドモ達が獻金

戰捷に感激してこの赤誠

臺北州下の各學校團體生徒兒童の醵金で飛行機獻納つつ

臺北州下から　陸海軍に一機つつ

臺北州下の各學校團體生徒兒童から醵金を募集する旨は既報の如くであるが、二十七日午後一時から臺北第二高女講堂に於て開かれた中等學校長會に於て決定をみ、醵金の飛行機獻納運動は州下各學校、團體生徒兒童の一大運動として擧げて協力することゝなつた

田中　島民各公學校本部

醵金額より

商船兵部隊の實現により六百萬圓の醵金が出來た時が來た、本島住民に大感激の火花となつて大いに努力されたい

醵金額の如きは天皇陛下の萬歳を唱して大詔を奉戴した

官職の記載

勝本謹一郎

臺北州總督官房主事

竹田

臺北州警察部長

竹内

臺北市尹

【新竹電話】

新竹廳管内各郡守は二十八日午前十時より管内各學校生徒兒童の醵金を募集するが先づ臺灣神社新社殿の造營費にと一圓以上の醵金を申出でた

先輩將士の勞苦想ひ節約金を恤兵費に

高村隊宮崎君の美擧

山の乙女が揃つて篤志看護婦を志願

軍國女性の熱情吐露

山中たつ子　松川繁子　山の乙女が揃つて篤志看護婦志願を申出で折紙を添へて

感激

初志

臺灣神社新社殿

立柱上棟祭

二月五日古式床しく齋行

ヨイコドモ達が獻金

戰捷に感激してこの赤誠

英國海軍の橫顏

新嘉坡陷落臨海休憩所を觀く

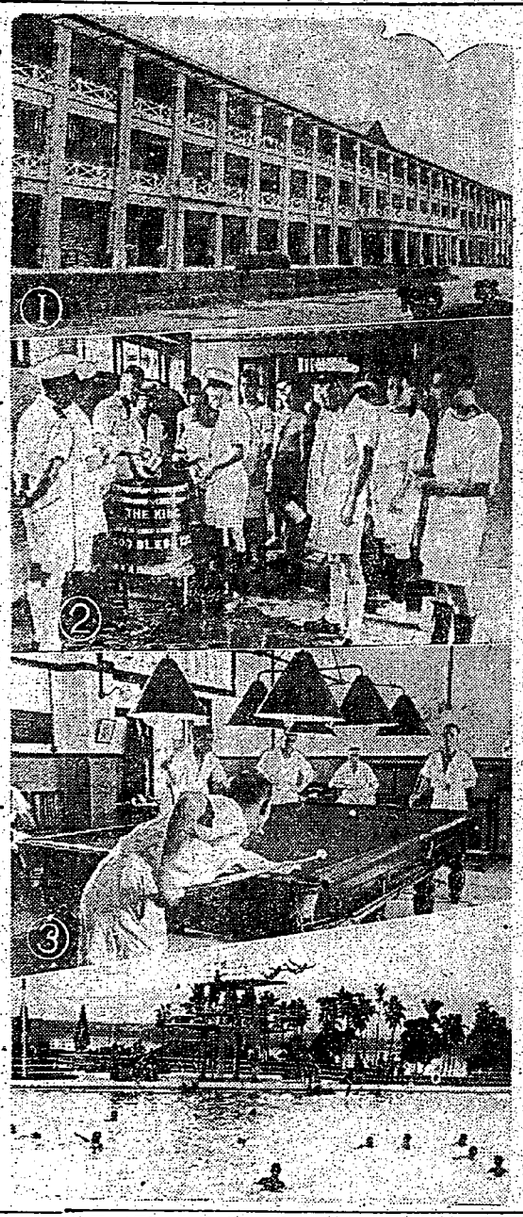

海軍が南海に島

開設の

志願兵志願を側面から促進

インテリー青年〝志願〟

金島に魁け徐先澔君名乘上ぐ

山の乙女が揃つて篤志看護婦を志願

軍國女性の熱情吐露

中堅婦人を陣頭に

看護助手募集趣旨徹底

血書看護助手志願

新竹州下の赤誠感激集

汗の結晶大口獻金

皇軍將兵慰問金

12

本社受付分

大日本婦人會誕生

近く發會式を擧げ力强く發足

山内初代會長は薙刀の達人

海軍が南海に島

開設の

大人氣

師範學校

臺灣神社新社殿

立柱上棟祭

二月五日古式床しく齋行

ヨイコドモ達が獻金

戰捷に感激してこの赤誠

英國海軍の橫顏

新嘉坡陷落臨海休憩所を觀く

海軍が南海に島

開設の

大人氣

師範學校

志願兵志願を側面から促進

インテリー青年〝志願〟

金島に魁け徐先澔君名乘上ぐ

山の乙女が揃つて篤志看護婦を志願

軍國女性の熱情吐露

中堅婦人を陣頭に

看護助手募集趣旨徹底

血書看護助手志願

新竹州下の赤誠感激集

汗の結晶大口獻金

皇軍將兵慰問金

12

本社受付分

大日本婦人會誕生

近く發會式を擧げ力强く發足

山内初代會長は薙刀の達人

常盤第十六經營地

分讓

（關係當局許可濟）

所在地　臺北市馬場町（電車終點ヨリ徒歩約十分）

總坪數　一一九七坪

價格　昭和十六年十二月二十一日現在

施設　二十一圓（全部整地費）

方法　手附金額金額ノ三割殘額十年年賦（利息・水道・瓦斯・電燈・道路負擔金ハ別ニ定ム）

常盤土地株式會社

（電話）

各地後援會版

一人息子かお役に
死場所を得て仕合せ者でした
故古賀上等兵母堂語る

【彰化特電】大東亜戦争勃発の人柱にと為って散った田中部隊勇士故陸軍上等兵古賀佐吉氏に対し彰化郡当局、上司の篤き心もよく将来を約束されて居た国民的な花嫁候補の誉れ高き故人の母ルエさんと三人の妹さんがある、家族の母ルエさんに語る一つ、聞きずんの如く語る。

【写真】

【写真説明】故古賀上等兵の母堂ルエさん

――息子さんの戦死の報に接した時のお感じは？

ルエさん　一人息子そして跡取りでもあり、非常に可愛がって居りましたので、戦死の報に接した時は、ほんとに悲しくて悲しくて、何日も何日も泣き通しでした。

――息子さんの最後の模様は？

ルエさん　最後の模様は、戦友の方々が詳しく知らせて下さいましたので、よく存じて居ります